

영업보고서

제21기 정기 주주총회

2024. 03. 26

주식회사 엠플러스



Business Overview

회사 개요 / 연혁 / 매출성장성 /조직도

I. 영업보고서

1. 회사의 개황
2. 영업의 경과 및 성과
3. 최근 3년간 영업실적 및 재산상태
4. 이사 및 감사 현황 및 주요주주현황

II. 재무사항에 대한 보고

감사의 감사보고서

외부감사인의 보고서

내부회계관리제도 운영실태 보고서

III. 재무제표

연결 재무상태표 / 연결 손익계산서

연결 자본변동표 / 연결 현금흐름표

별도 재무상태표 / 별도 손익계산서

별도 자본변동표 / 별도 현금 흐름표

이익잉여금처분계산서

회사 개요

회사 개요

회 사 명	주식회사 엠플러스	설 립 일	2003년 04월 08일
대 표 이 사	김 종 성	자 본 금	6,141백만원
주 소	충청북도 청주시 흥덕구 옥산면 옥산산단로 27	임 직 원 수	385명 (2023년 말기준)
홈 페이지	http://www.mplusi.co.kr	주 요 제 품	2차전지 자동화 조립설비

대표이사 약력

대표이사 김 종 성(金鍾成)



- 서울대학교 기계설계학 (학사)
- Univ. of Illinois at Chicago 기계공학(석사)
- Univ. of Illinois at Chicago 기계공학(박사)
- 삼성전관/전지생산기술/파트장
- 삼성SDS/컨설팅팀/책임컨설턴트
- 現, (주)엠플러스 대표이사

주요 임원진 현황

성명	직위	주요 경력	담당 업무
박준용	전무	· 성균관대학교 기계공학 학사 · 삼성SDI 생산기술센터(각형 파트장)	사업 본부장
고강호	전무	· 서울대학교 기계설계학과 (학사/박사) · GM대우테크놀러지 개발팀 과장 · 국민대학교 자동차공학전문대학원 연구교수	연구소장
이형진	전무	· 성균관대학교 기계공학 학사 · 삼성SDI 생산기술센터(원통형 파트장)	구매 표준화실장
정민호	전무	· 서울대 기계공학 학사 · 포항공대대학원 기계공학 석사 · KAIST MBA · 삼성SDI 생산기술센터 (파우치형 파트장) · LG화학 Global Marketing	글로벌 마케팅 실장

연혁

주요 연혁

2차전지 조립공정 20년 업력 기반 전기차 시장 확대 본격 대응



매출 성장성



매출액 영업이익 현황

단위 : 백만원

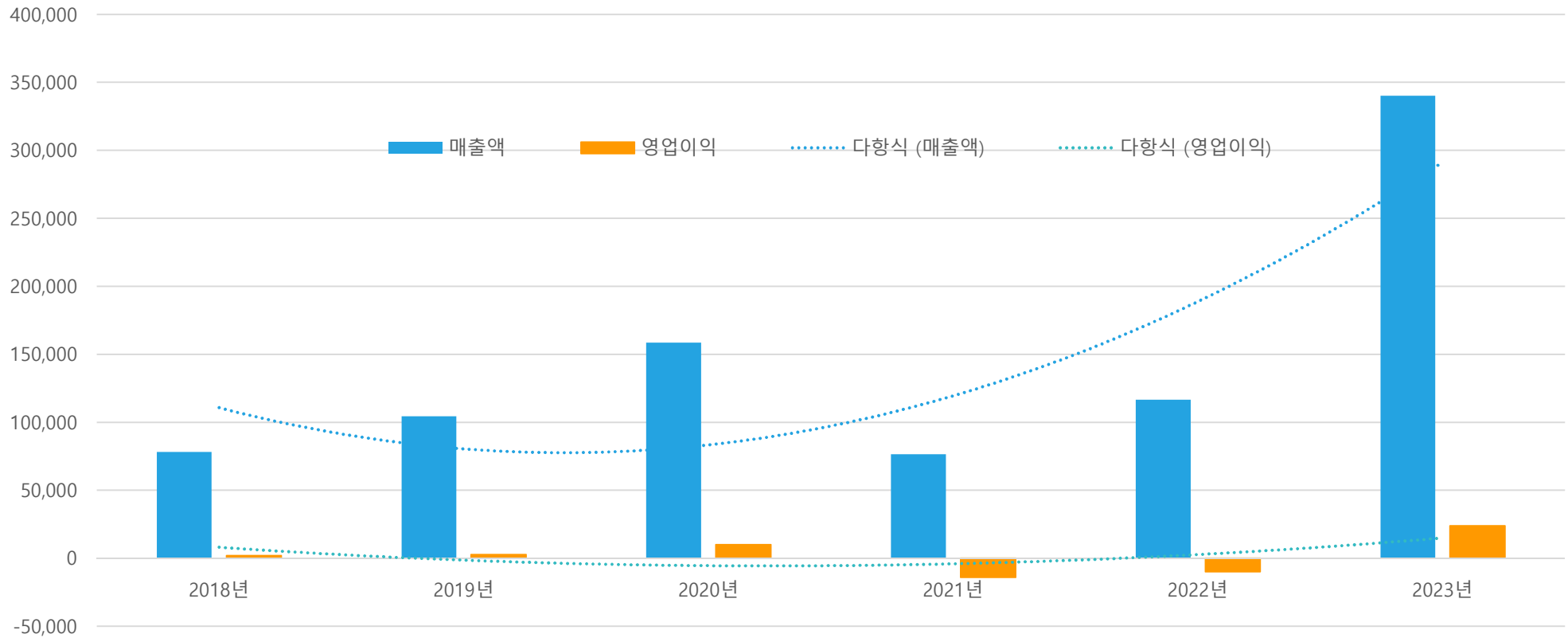

구분	2018년	2019년	2020년	2021년	2022년	2023년
매출액	78,115	104,344	158,541	76,482	116,612	340,052
영업이익	1,916	2,725	10,047	-14,019	-9,857	23,880

조직도

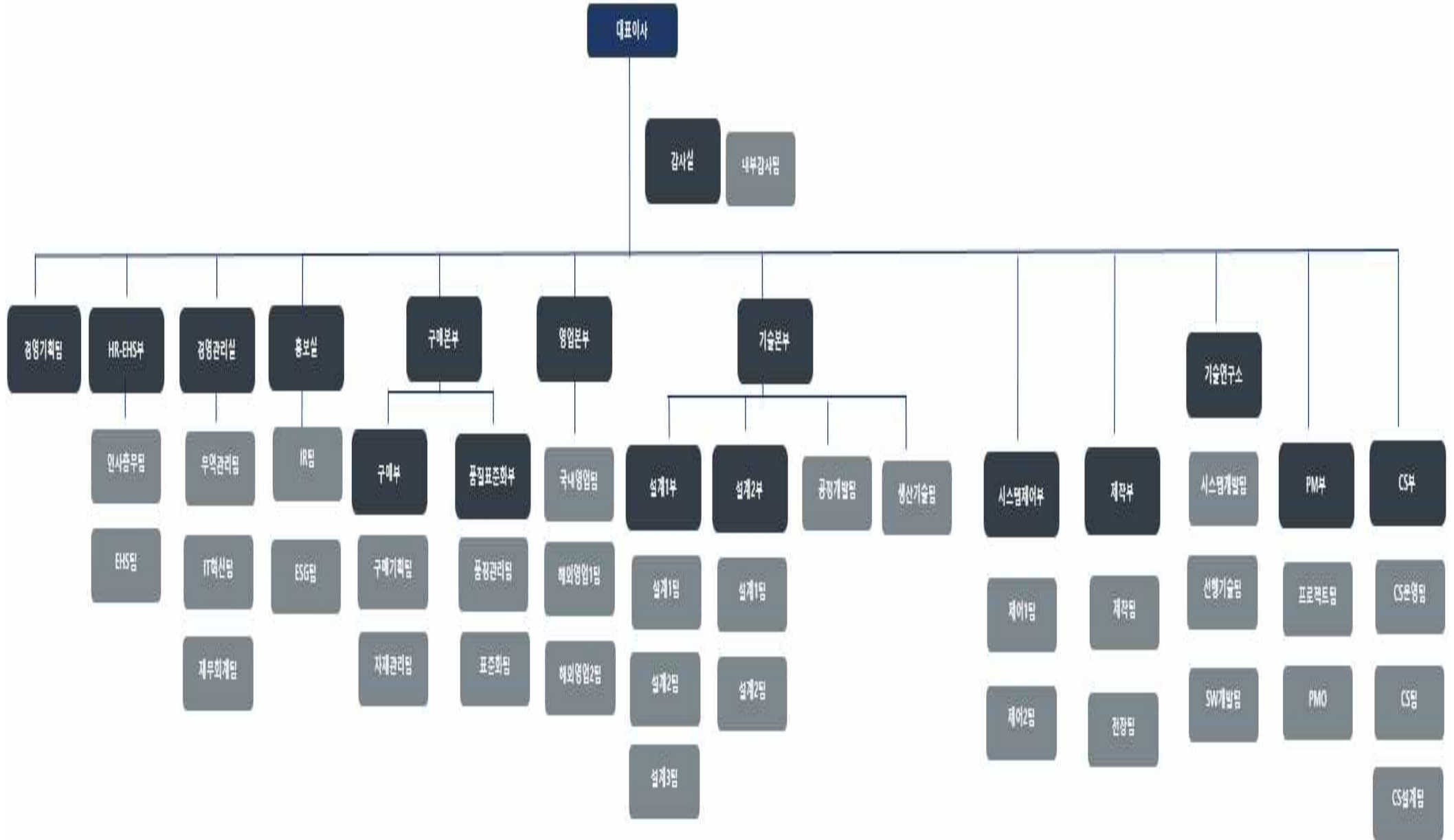

1. 회사의 개황

1) 회사의 목적

- | | |
|-----------------------------|--------------------|
| 1. 자동차 설비 제작, 판매 | 2. 전지 제조업 및 판매업 |
| 3. 전지관련 제품, 재료 판매 | 4. 산업용 부품 제조, 판매 |
| 5. 유리 가공 및 판매 | 6. 의료기기 제조 및 판매 |
| 7. 의료기기 도매업 | 8. 연구개발사업 |
| 9. 진공장비 제작, 판매 | 10. 복합수지 재료 제조, 판매 |
| 11. 위 각호에 관련된 무역업 | 12. 부동산 임대업 |
| 13. 태양광발전 사업 | 14. 타법인 투자업 |
| 15. 기술용역업 | |
| 16. 차량용 하드웨어, 소프트웨어 개발 및 판매 | |
| 17. 자동차부품 제조, 판매 | |
| 18. 1차 철강 제조업 | |
| 19. 기타 위 각호에 관련된 부대사업 일체 | |

2) 중요한 사업의 내용

2차전지 자동차 조립설비

3) 영업소 및 공장현황

본사 및 청주 2,3 공장	
	
위치	충북 청주시 옥산면 (옥산 산단)
면적	2공장: 5,946㎡ 3공장: 5,984㎡
청주 1 공장	임대 공장
	
충북 청주시 옥산면	충남 아산시 안주면
2,724㎡	13,441㎡

영업소 및 공장의 명칭	주요사업내용 또는 제품	소재지
본사 & 3공장	2차전지 자동차 조립설비	충청북도 청주시 흥덕구 옥산면 옥산산단로 27
1공장	2차전지 자동차 조립설비	충청북도 청주시 흥덕구 옥산면 오산가좌로 320
수원사무소	기술연구소	경기도 수원시 권선구 산업로 156번길 142-10 (수원벤처밸리 II) A동 505호
서울사무소	ESG기획실	서울특별시 영등포구 영등포로 150 생각공장당산 B동 1413호

4) 종업원 현황

(2023년 12월 31일 현재)

구분	사무직	기술직	기능직	기타	계
남	64	189	68	7	328
여	22	18	2	10	52
계	86	207	70	17	380

※ 등기임원 제외한 인원수 입니다.

5) 주식에 관한 사항

① 발행한 주식의 종류와 수

(단위 : 주, 천원)

주식의 종류	발행할 주식의 총수	발행 주식수	액면가	금액	구성비	비고
기명식 보통주	100,000,000	12,282,402	500원	6,141,201	100%	

② 주식사무

결산일	12월 31일
정기주주총회 개최일	매 결산기
주주명부폐쇄기간	이사회 결의로 일정한 기간을 정함
공고 방법	- 회사의 인터넷 홈페이지(www.mplusi.co.kr) - 한국경제신문
주식업무 대행기관	한국예탁결제원
주주에 대한 특전	없음

③ 최근 5년간 자본금 변동사항

일자	주식종류	주식수 (주)	액면가 (원)	발행가 (원)	증자후 자본금 (백만원)	출자금액 (백만원)	방식
2019-08-21	보통주	11,941	500	20,936	2,562	250	CB 전환
2019-10-23	보통주	23,882	500	20,936	2,574	500	CB 전환
2020-01-16	보통주	20,000	500	5,000	2,584	100	주식매수선택권 행사
2020-02-18	보통주	8,000	500	5,000	2,588	40	주식매수선택권 행사
2020-03-10	보통주	4,000	500	5,000	2,590	20	주식매수선택권 행사
2020-05-19	보통주	4,000	500	5,000	2,592	20	주식매수선택권 행사
2020-08-18	보통주	23,882	500	20,936	2,604	500	CB 전환
2020-08-18	보통주	50,152	500	20,936	2,629	1,050	CB 전환
2020-08-18	보통주	7,164	500	20,936	2,632	150	CB 전환
2020-08-20	보통주	4,000	500	5,000	2,634	20	주식매수선택권 행사
2020-08-31	보통주	95,528	500	20,936	2,682	2,000	CB 전환
2020-09-21	보통주	71,646	500	20,936	2,718	1,500	CB 전환
2020-09-24	보통주	5,364,088	500	500	5,400	2,682	무상증자
2020-09-25	보통주	223,002	500	10,538	5,512	2,350	CB 전환
2020-09-29	보통주	142,342	500	10,538	5,583	1,500	CB 전환
2020-10-06	보통주	47,447	500	10,538	5,606	500	CB 전환
2020-12-24	보통주	37,957	500	10,538	5,625	400	CB 전환
2021-01-18	보통주	39,729	500	2,517	5,645	100	주식매수선택권 행사
2021-01-19	보통주	52,192	500	10,538	5,671	550	CB 전환
2021-01-25	보통주	59,594	500	2,517	5,701	150	주식매수선택권 행사
2021-11-01	보통주	80,879	500	12,364	5,742	1,000	CB 전환
2022-01-06	보통주	323,519	500	12,364	5,903	4,000	CB 전환
2022-01-10	보통주	24,263	500	12,364	5,916	300	CB 전환
2022-01-28	보통주	56,615	500	12,364	5,944	700	CB 전환
2022-02-10	보통주	323,519	500	12,364	6,106	4,000	CB 전환
2022-08-16	보통주	71,171	500	10,538	6,141	750	CB 전환
계	보통주	12,282,402	500		6,141		
합계		12,282,402	500		6,141		

6) 사채에 관한 사항

(기준일 : 2023년 12월 31일)

(단위 : 백만원, 주)

종류 \ 구분	회차	발행일	만기일	권면(전자 등록)총액	전환대상 주식의 종 류	전환청구가 능기간	전환조건		미상환사채		비고
							전환비율 (%)	전환가액	권면(전자 등록)총액	전환가능 주식수	
무기명식 무보증 무담보 사모 전환사채	제3회	2022.05.24	2026.05.24	40,000	기명식 보통주	2023.05.24 ~ 2026.04.24	100	16,639	40,000	2,403,989	-
합 계	-	-	-	40,000	-	-	-	-	40,000	2,403,989	-

※ 1, 2회차 발행 전환 사채는 전환이 완료 되었습니다.

※ 당사는 2022년 5월 24일 권면총액 400억원의 제3회차 CB를 발행 하였으며 발행당시 전환가액은 1주당 18,487원(2,163,681주) 이었 습니다.

이후 주가 하락에 따른 리픽싱(발행 당시 전환가액의90%이상)으로 2022년 11월 24일자로 전환가액이18,487원에서 16,639원으로 조정 되었습니다. 이로 인하여 전환가능주식수가 2,163,681주에서 2,403,989주로 변경 되었습니다.

관련내용은 금융감독원 전자공시 시스템(<http://dart.fss.or.kr>)에 전환가액의조정(2022.11.24)공시 내용을 참조하시기 바랍니다.

2. 영업의 경과 및 성과

1) 영업의 성과 및 개황

- 당사는 22년 수주분의 매출 인식이 이연 되었던 부분이 23년 대규모 매출로 인식이 되어 사상 최대의 매출을 달성 하였으며 매출 증가에 따른 영향과 원가 증감 노력에 따른 이익이 증가 하였습니다.
연결 기준으로 매출액 : 340,052백만원, 영업이익은 : 23,880백만원, 법인세차감전순이익 : 23,677백만원, 당기순이익 : 20,004백만원의 실적을 달성하였습니다.

2) 주요사업부문 또는 제품의 생산현황 (단위 : 백만원)

생 산 현 황	생 산 실 적 (금액)	
	제 21 기	제 20 기
전체 합계	229,141	224,628

3) 판매실적

(단위 : 백만원,천불,천CNY)

구 분	판매구분	판 매 실 적 (금액)	
		제 21 기	제 20 기
전체 합계	내수	₩14,670	₩3,542
	수출	₩352,382 (\$)131,847 (CNY)575,106 (€)19,458 (Ft)347,563 (JPY)2,326,335	₩113,070 (\$)51,344 (CNY)221,869 (€)4,676
계	계	₩340,052	₩116,612

4) 자회사 현황

상호	설립일	주소	주요사업	최근사업연도말 자산총액(천원)	지배관계 근거	주요종속 회사 여부
mPLUS Hungary Limited Liability Company	2019.01.17	헝가리	제품 설치, 유지보수	1,518,557	지분을 과반수 이상 보유	부
mPLUS-US Corporation	2021.08.13	미국		174,858		
mPLUS Sweden AB	2022.10.26	스웨덴		3,112		

3. 최근 3년간 영업실적 및 재산상태



연결 요약 손익계산서

(단위 : 백만원)

과 목	2021년	2022년	2023년
	(제19기)	(제20기)	(제21기)
매출액	76,482	116,611	340,052
매출원가	75,844	112,670	299,765
매출총이익	638	3,941	40,287
판매비와 관리비	11,590	13,031	16,071
대손상각비	3,066	767	336
영업이익	- 14,018	-9,857	23,880
영업외수익	5,862	8,784	9,242
영업외비용	3,889	19,908	9,445
경상이익	- 12,045	-20,981	23,677
법인세등	- 3,973	-5,751	3,673
당기순이익	- 8,072	-15,230	20,004



연결 요약 재무상태표

(단위 : 백만원)

과 목	2021년	2022년	2023년
	(제19기)	(제20기)	(제21기)
회계처리기준	K-IFRS	K-IFRS	K-IFRS
외부감사인 (감사의견)	동원회계법인 (적정)	동원회계법인 (적정)	동원회계법인 (적정)
I. 유동자산	136,711	268,999	256,311
매출채권	35,348	43,819	47,163
재고자산	93,121	200,958	112,736
II. 비유동자산	41,558	52,324	63,949
유형자산	30,907	35,092	43,107
무형자산	826	525	612
기타비유동자산	9,825	16,707	20,230
자 산 총 계	178,269	321,323	320,360
I. 유동부채	106,486	229,070	239,562
매입채무	41,007	51,772	27,501
단기차입금	23,491	40,760	22,150
기타유동부채	35,826	120,594	138,286
품질보증충당부채	2,957	5,047	10,714
전환사채	655	-	30,373
II. 비유동부채	19,917	35,808	6,557
전환사채	6,082	27,079	-
장기차입금	9,733	7,566	6,300
퇴직금충당부채	926	-	-
부 채 총 계	126,403	264,879	246,119
I. 자본금	5,742	6,141	6,141
II. 자본잉여금	39,982	28,292	26,272
III. 이익잉여금	6,142	22,011	41,728
자 본 총 계	51,866	56,444	74,141

3. 최근 3년간 영업실적 및 재산상태

별도 요약 손익계산서

(단위 : 백만원)

과 목	2021년	2022년	2023년
	(제19기)	(제20기)	(제21기)
매출액	76,482	116,612	339,991
매출원가	75,844	112,670	301,379
매출총이익	638	3,942	38,612
판관비	14,667	13,967	15,049
급여	4,199	5,086	4,769
경상연구개발비	3,141	3,154	5,573
지급수수료	1,843	2,171	3,077
영업이익	- 14,029	- 10,025	23,563
영업외수익	5,862	8,783	9,234
영업외비용	3,886	19,900	9,339
경상이익	- 12,053	- 21,142	23,458
법인세등	- 3,974	- 5,767	3,664
당기순이익	- 8,079	- 15,375	19,794

별도 요약 재무상태표

(단위 : 백만원)

과 목	2021년	2022년	2023년
	(제19기)	(제20기)	(제21기)
회계처리기준	K-IFRS	K-IFRS	K-IFRS
외부감사인 (감사의견)	동현회계법인 (적정)	동현회계법인 (적정)	동현회계법인 (적정)
I. 유동자산	136,517	268,828	255,692
매출채권	35,338	43,791	46,953
재고자산	93,121	200,958	112,736
II. 비유동자산	41,686	52,436	64,053
유형자산	30,907	35,088	43,107
무형자산	826	525	612
기타비유동자산	9,953	16,823	20,334
자 산 총 계	178,203	321,264	319,745
I. 유동부채	106,472	222,457	239,435
매입채무	40,992	51,915	22,373
단기차입금	23,491	40,760	22,150
선수금	35,826	120,594	138,286
품질보증충당부채	2,957	5,047	10,714
전환사채	655	-	30,373
II. 비유동부채	19,917	42,559	6,557
전환사채	6,082	27,079	-
장기차입금	9,733	7,566	6,300
퇴직금충당부채	926	-	-
부 채 총 계	126,389	265,017	245,992
I. 자본금	5,742	6,141	6,141
II. 자본잉여금	39,985	28,295	26,295
III. 이익잉여금	6,087	21,811	41,317
자 본 총 계	51,814	56,247	73,753

4. 이사 및 감사 현황 및 주요주주현황

이사 및 감사현황

(2023년 12월 31일 기준)

상임 비상임별	성명	직위	담당업무	회사와의 관계	비고
상 임	김 종 성	대표이사	경영 총괄	최대주주	등기임원
"	고 강 호	전 무	기술연구소	임원	등기임원
"	박 양 석	이 사	경영기획	임원	등기임원
"	김 무 흥	감 사	감 사	임원	등기임원
비상임	박 신 석	이 사	사외이사	임원	등기임원
상 임	박 준 용	전 무	기술본부	임원	
"	이 형 진	전 무	구매본부	임원	
"	정 민 호	전 무	영업본부	임원	
"	백 영 민	상 무	제작부	임원	
"	김 경 상	이 사	홍보실	임원	
"	최 준 호	이 사	홍보실	임원	
"	최 형 섭	이 사	경영관리실	임원	
"	김 병 만	이 사	시스템개발팀	임원	

※ 보고서 기준일 이후 변동 사항 : - 최준호이사, 백영민상무 : 2024년 2월 29일부로 퇴사,
 - 백승룡이사 : 2024년 1월 8일부로 입사 (ESG기획실장)
 - 홍보실을 ESG기획실로 명칭 변경

4. 이사 및 감사 현황 및 주요주주현황

최대주주 및 1%이상 주주 현황

(2023년 12월 31일 기준)

주주성명	소유주식수	소유비율(%)	회사와의 관계	비고
김 종 성	2,568,996	20.91	최대주주	
(주)엠플러스	210,301	1.71	본인	
김 애 라	167,302	1.36	타인	
김 윤 모	141,201	1.14	타인	

5. 회사, 회사 및 자회사 또는 회사의 자회사의 타회사에 대한 출자 현황

해당사항 없음

6. 결산기후에 생긴 주요한 사실

해당사항 없음

7. 기타 영업에 관한 중요한 사실

해당사항 없음.

감사의 감사보고서

주식회사 엠플러스의 제 21기 사업년도(2023년 1월 1일부터 12월 31일까지)의 회계 및 업무에 대한 감사를 실시하고 그 결과를 다음과 같이 보고합니다.

1) 감사 방법의 개요

회계 감사를 위하여 회계에 관한 장부와 관계서류를 열람하고 연결 재무제표를 포함한 재무제표 및 동 부속 명세서를 검토하였으며 필요하다고 인정되는 경우 대조, 실사, 입회, 조회 그 밖에 적절한 감사절차를 적용하였습니다.

업무 감사를 위하여 이사회 및 그 밖에 중요한 회의에 출석하고 필요하다고 인정되는 경우 이사로부터 영업에 관한 보고를 받았으며 중요한 업무에 관한 서류를 열람하고 그 내용을 검토하는 등 적절한 방법을 사용하였습니다.

신뢰할 수 있는 회계정보의 작성 및 공시를 위하여 설치한 내부회계관리제도의 운영실태를 내부회계관리자로부터 보고 받고 이를 검토 하였습니다.

2) 재무상태표, 연결 재무상태표 및 포괄손익계산서, 연결 포괄손익계산서에 관한 사항

재무상태표, 연결 재무상태표와 포괄 손익계산서, 연결 포괄손익계산서는 법령 및 정관에 따라 회사의 재산상태와 경영성과를 적정하게 표시하고 있습니다.

3) 현금흐름표 및 주석에 관한 사항

현금흐름표와 주석은 법령 및 정관에 따라 적합하게 작성되어 있습니다.

4) 자본변동표 및 이익잉여금처분계산서에 관한 사항

자본변동표 및 이익잉여금처분계산서는 법령 및 정관에 따라 적합하게 작성되어 있습니다.

5) 영업보고서에 관한 사항

영업보고서는 법령 및 정관에 따라 회사의 상황을 정확하게 표시하고 있습니다.

감사 김 무 흥

외부감사인의 보고서

•감사의견

우리는 주식회사 엠플러스와 그 종속기업(이하 "연결회사")의 연결재무제표를 감사하였습니다. 해당 연결재무제표는 2023년 12월 31일과 2022년 12월 31일 현재의 연결재무상태표, 동일로 종료되는 양 보고기간의 연결포괄손익계산서, 연결자본변동표, 연결현금흐름표 그리고 중요한 회계정책 정보를 포함한 연결재무제표의 주석으로 구성되어 있습니다.

우리의 의견으로는 별첨된 연결회사의 연결재무제표는 연결회사의 2023년 12월 31일과 2022년 12월 31일 현재의 재무상태와 동일로 종료되는 양 보고기간의 연결재무성과 및 연결현금흐름을 한국채택국제회계기준에 따라, 중요성의 관점에서 공정하게 표시하고 있습니다.

감사의견근거

우리는 대한민국의 회계감사기준에 따라 감사를 수행하였습니다. 이 기준에 따른 우리의 책임은 이 감사보고서의 연결재무제표 감사에 대한 감사인의 책임 단락에 기술되어 있습니다. 우리는 연결재무제표 감사와 관련된 대한민국의 윤리적 요구사항에 따라 연결회사로부터 독립적이며, 그러한 요구사항에 따른 기타의 윤리적 책임들을 이행하였습니다. 우리가 입수한 감사증거가 감사의견을 위한 근거로서 충분하고 적합하다고 우리는 믿습니다.

핵심감사사항

핵심감사사항은 우리의 전문가적 판단에 따라 당기 연결재무제표감사에서 가장 유의적인 사항들입니다. 해당 사항들은 연결재무제표 전체에 대한 감사의 관점에서 우리의 의견형성시 다루어졌으며, 우리는 이런 사항에 대하여 별도의 의견을 제공하지는 않습니다.

(1) 수익인식

연결재무제표에 대한 주석2에서 기술한 바와 같이 연결회사는 재화나 용역의 통제가고객에게 이전되었을 때, 해당 재화나 용역의 대가로 받을 권리를 갖게 될 것으로 예상하는 대가를 반영하는 금액으로 수익을 인식하고 있습니다. 연결회사의 매출은 연결회사의 핵심 재무성과 평가 지표 중 하나입니다. 이 중 국외매출은 고객과의 계약 및 수출조건에 따라 다양한 수행의무가 존재하고 각 재화나 용역의 통제의 이전 시기가 다르기 때문에 수익인식시점에 대한 경영진의 판단이 요구됩니다. 따라서 판단의 오류나 고의에 따른 수익의 과대계상 위험에 노출되어 있어 우리는 국외매출과 관련된 수익의 기간귀속을 부정위험으로 식별하였습니다.

이와 관련하여 우리가 수행한 주요 감사절차는 다음과 같습니다.

- 당기 중 발생한 매출거래에 대하여 표본추출방식을 이용한 세부실증절차 수행
- 보고기간말 전후 발생한 매출거래에 대한 수익인식의 기간귀속을 확인하는 절차 수행
- 수익인식에 대응되는 매출채권에 대해 표본추출방식을 이용한 외부조회 확인
- 매출유형별로 과거기간과의 실적비교, 월별 실적의 추세 분석 등 분석적절차 수행

외부감사인의 보고서

연결재무제표에 대한 경영진과 지배기구의 책임

- 경영진은 한국채택국제회계기준에 따라 이 연결재무제표를 작성하고 공정하게 표시할 책임이 있으며, 부정이나 오류로 인한 중요한 왜곡표시가 없는 연결재무제표를 작성하는데 필요하다고 결정한 내부통제에 대해서도 책임이 있습니다.
- 경영진은 연결재무제표를 작성할 때, 회사의 계속기업으로서의 존속능력을 평가하고 해당되는 경우, 계속기업 관련 사항을 공시할 책임이 있습니다. 그리고 경영진이 기업을 청산하거나 영업을 중단할 의도가 없는 한, 회계의 계속기업전제의 사용에 대해서도 책임이 있습니다.
- 지배기구는 연결회사의 재무보고절차의 감시에 대한 책임이 있습니다.

연결재무제표에 대한 감사인의 책임

- 우리의 목적은 연결회사의 연결재무제표에 전체적으로 부정이나 오류로 인한 중요한 왜곡표시가 없는지에 대하여 합리적인 확신을 얻어 우리의 의견이 포함된 감사보고서를 발행하는데 있습니다. 합리적인 확신은 높은 수준의 확신을 의미하나, 감사기준에 따라 수행된 감사가 항상 중요한 왜곡표시를 발견한다는 것을 보장하지는 않습니다. 왜곡표시는 부정이나 오류로부터 발생할 수 있으며, 왜곡표시가 연결재무제표를 근거로 하는 이용자의 경제적 의사결정에 개별적으로 또는 집합적으로 영향을 미칠 것이 합리적으로 예상되면, 그 왜곡표시는 중요하다고 간주됩니다.
- 감사기준에 따른 감사의 일부로서 우리는 감사의 전 과정에 걸쳐 전문가적 판단을 수행하고 전문가적 의구심을 유지하고 있습니다. 또한, 우리는:
 - 부정이나 오류로 인한 연결재무제표의 중요왜곡표시위험을 식별하고 평가하며 그러한 위험에 대응하는 감사절차를 설계하고 수행합니다. 그리고 감사의견의 근거로서 충분하고 적합한 감사증거를 입수합니다. 부정은 공모, 위조, 의도적인 누락, 허위진술 또는 내부통제 무력화가 개입될 수 있기 때문에 부정으로 인한 중요한 왜곡표시를 발견하지 못할 위험은 오류로 인한 위험보다 큽니다.
 - 상황에 적합한 감사 절차를 설계하기 위하여 감사와 관련된 내부통제를 이해합니다. 그러나 이는 내부통제의 효과성에 대한 의견을 표명하기 위한 것이 아닙니다.
 - 연결재무제표를 작성하기 위하여 경영진이 적용한 회계정책의 적합성과 경영진이 도출한 회계추정치와 관련 공시의 합리성에 대하여 평가합니다.

외부감사인의 보고서

- 경영진이 사용한 회계의 계속기업전제의 적절성과, 입수한 감사증거를 근거로 계속기업으로서의 존속능력에 대하여 유의적 의문을 초래할 수 있는 사건이나, 상황과 관련된 중요한 불확실성이 존재하는지 여부에 대하여 결론을 내립니다. 중요한 불확실성이 존재한다고 결론을 내리는 경우, 우리는 연결재무제표의 관련 공시에 대하여 감사보고서에 주의를 환기시키고, 이들 공시가 부적절한 경우 의견을 변형시킬 것을 요구받고 있습니다. 우리의 결론은 감사보고서일까지 입수된 감사증거에 기초하나, 미래의 사건이나 상황이 연결회사의 계속기업으로서 존속을 중단시킬 수 있습니다.
- 공시를 포함한 연결재무제표의 전반적인 표시와 구조 및 내용을 평가하고, 연결재무제표의 기초가 되는 거래와 사건을 연결재무제표가 공정한 방식으로 표시하고 있는지 여부를 평가합니다.
- 연결재무제표에 대한 의견을 표명하기 위해 기업의 재무정보 또는 그룹내의 사업활동과 관련된 충분하고 적합한 감사증거를 입수합니다. 우리는 그룹감사의 지휘, 감독 및 수행에 대한 책임이 있으며 감사의견에 대한 전적인 책임이 있습니다.

우리는 여러 가지 사항들 중에서 계획된 감사범위와 시기 그리고 감사 중 식별된 유의적 내부통제 미비점 등 유의적인 감사의 발견 사항에 대하여 지배기구와 커뮤니케이션합니다.

또한, 우리는 독립성 관련 윤리적 요구사항들을 준수하고, 우리의 독립성 문제와 관련된다고 판단되는 모든 관계와 기타사항들 및 해당되는 경우 관련 제도적 안전장치를 지배기구와 커뮤니케이션한다는 진술을 지배기구에게 제공합니다.

우리는 지배기구와 커뮤니케이션한 사항들 중에서 당기 재무제표감사에서 가장 유의적인 사항들을 핵심감사사항으로 결정합니다. 법규에서 해당 사항에 대하여 공개적인 공시를 배제하거나, 극히 드문 상황으로 우리가 감사보고서에 해당 사항을 기술함으로 인한 부정적 결과가 해당 커뮤니케이션에 따른 공익적 효익을 초과할 것으로 합리적으로 예상되어 해당 사항을 감사보고서에 커뮤니케이션해서는 안 된다고 결론을 내리는 경우가 아닌 한, 우리는 감사보고서에 이러한 사항들을 기술합니다.

이 감사보고서의 근거가 된 감사를 실시한 업무수행이사는 김재홍입니다.

동 현 회 계 법 인
대표이사 장 선택

내부회계관리제도 운영실태 보고서

(주)엠플러스 주주, 이사회 및 감사 귀중

- 본 대표이사 및 내부회계관리자는 2023년 12월 31일 현재, 동일자로 종료하는 회계연도에 대한 당사의 내부회계관리제도의 설계 및 운영실태를 평가하였습니다.
- 내부회계관리제도의 설계 및 운영에 대한 책임은 본 대표이사 및 내부회계관리자를 포함한 회사의 경영진에 있습니다.
- 본 대표이사 및 내부회계관리자는 회사의 내부회계관리제도가 신뢰할 수 있는 재무제표의 작성 및 공시를 위하여 재무제표의 왜곡을 초래할 수 있는 오류나 부정행위를 예방하고 적발할 수 있도록 효과적으로 설계 및 운영되고 있는지의 여부에 대하여 평가하였습니다.

본 대표이사 및 내부회계관리자는 내부회계관리제도의 설계 및 운영을 위해 내부회계관리제도 운영위원회에서 발표한 '내부회계관리제도 설계 및 운영 개념 체제'를 준거 기준으로 사용하였습니다. 또한 내부회계관리제도의 설계 및 운영실태를 평가함에 있어 내부회계관리제도 운영위원회에서 발표한 '내부회계관리제도 평가 및 보고 모범규준'을 평가기준으로 사용하였습니다.

- 본 대표이사 및 내부회계관리자의 내부회계관리제도 운영실태 평가결과, 2023년 12월 31일 현재 당사의 내부회계관리제는 '내부회계관리제도설계 및 운영개념체제'에 근거하여 볼 때, 중요성의 관점에서 효과적으로 운영되고 있다고 판단됩니다.
- 본 대표이사 및 내부회계관리자는 보고 내용이 거짓으로 기재되거나 표시되지 아니하였고, 기재하거나 표시하여야 할 사항을 빠뜨리고 있지 아니함을 확인하였습니다.

또한 본 대표이사 및 내부회계관리자는 보고 내용에 중대한 오해를 일으키는 내용이 기재되거나 표시되지 아니하였다는 사실을 확인하였으며, 충분한 주의를 다하여 보고 내용의 기재사항을 직접 확인 검토하였습니다.

대 표 이 사 김 종 성

내부회계관리자 최 형 섭

연결 재무상태표

(단위 : 백만원)

과 목	2021년 (제19기)	2022년 (제20기)	2023년 (제21기)
회계처리기준	K-IFRS	K-IFRS	K-IFRS
외부감사인 (감사의견)	동원회계법인 (적정)	동원회계법인 (적정)	동원회계법인 (적정)
I. 유동자산	136,711	268,999	256,311
매출채권	35,348	43,819	47,163
재고자산	93,121	200,958	112,736
II. 비유동자산	41,558	52,324	63,949
유형자산	30,907	35,092	43,107
무형자산	826	525	612
기타비유동자산	9,825	16,707	20,230
자 산 총 계	178,269	321,323	320,360
I. 유동부채	106,486	229,070	239,562
매입채무	41,007	51,772	27,501
단기차입금	23,491	40,760	22,150
기타유동부채	35,826	120,594	138,286
품질보증충당부채	2,957	5,047	10,714
전환사채	655	-	30,373
II. 비유동부채	19,917	35,808	6,557
전환사채	6,082	27,079	-
장기차입금	9,733	7,566	6,300
퇴직금충당부채	926	-	-
부 채 총 계	126,403	264,879	246,119
I. 자본금	5,742	6,141	6,141
II. 자본잉여금	39,982	28,292	26,272
III. 이익잉여금	6,142	22,011	41,728
자 본 총 계	51,866	56,444	74,141

연결 손익계산서

(단위 : 백만원)

과 목	2021년	2022년	2023년
	(제19기)	(제20기)	(제21기)
매출액	76,482	116,611	340,052
매출원가	75,844	112,670	299,765
매출총이익	638	3,941	40,287
판매비와 관리비	11,590	13,031	16,071
대손상각비	3,066	767	336
영업이익	- 14,018	-9,857	23,880
영업외수익	5,862	8,784	9,242
영업외비용	3,889	19,908	9,445
경상이익	- 12,045	-20,981	23,677
법인세등	- 3,973	-5,751	3,673
당기순이익	- 8,072	-15,230	20,004

연결 자본변동표

(단위 : 천원)

구분	자본						
	지배기업 소유주					미지배지분	자본 합계
	자본금	기타불입자본	기타포괄손익누계액	이익잉여금	지배기업 소유주 합계		
2022년 1월 1일 잔액	5,741,658	39,984,529	-2,122	6,141,873	51,865,937	0	51,865,937
총포괄손익:							
당기순손실	0	0	0	-15,229,188	-15,229,188	0	-15,229,188
기타포괄손익							
순환정급여부채의 재측정요소	0	0	0	1,098,623	1,098,623	0	1,098,623
해외사업장환산손익	0	0	-878	0	-878	0	-878
총포괄손익	0	0	-878	-14,130,565	-14,131,444	0	-14,131,444
소유주와의 거래:							
전환사채의 발행	0	9,474,416	0	0	9,474,416	0	9,474,416
전환사채의 전환	399,544	8,835,986	0	0	9,235,530	0	9,235,530
이익잉여금 이입	0	-30,000,000	0	30,000,000	0	0	0
소유주와의 거래 총액	399,544	-11,689,598	0	30,000,000	18,709,946	0	18,709,946
2022년 12월 31일 잔액	6,141,201	28,294,931	-3,000	22,011,307	56,444,439	0	56,444,439
2023 1월 1일 잔액	6,141,201	28,294,931	-3,000	22,011,307	56,444,439	0	56,444,439
총포괄손익:							
당기순이익	0	0	0	20,003,843	20,003,843	0	20,003,843
기타포괄손익							
순환정급여부채의 재측정요소	0	0	0	-287,045	-287,045	0	-287,045
해외사업장환산손익	0	0	-21,258	0	-21,258	0	-21,258
총포괄손익	0	0	-21,258	19,716,797	19,695,539	0	19,695,539
소유주와의 거래:							
자기주식의 취득	0	-1,999,407	0	0	-1,999,407	0	-1,999,407
소유주와의 거래 총액	0	-1,999,407	0	0	-1,999,407	0	-1,999,407
2023년 12월 31일 잔액	6,141,201	26,295,524	-24,258	41,728,105	74,140,571	0	74,140,571

연결 현금흐름표

(단위 : 천원)

	제 20 기	제 20 기	제 19 기
I. 영업활동으로 인한 현금흐름	110,578,614	-36,047,578	-13,242,476
영업으로부터 창출된 현금흐름	111,479,098	-35,070,403	-11,530,718
이자의수취	584,201	209,393	21,095
이자의지급	-1,414,255	-1,358,014	-411,027
법인세의납부	-70,430	171,446	-1,321,827
II. 투자활동으로 인한 현금흐름	-21,360,459	-11,343,552	-2,716,292
단기금융상품의 순증감	-10,850,000	-1,700,000	52,700
장기성예금의 증가	-207,437	-158,390	-120,925
보증금의 증가	-339,615	-1,345,268	-356,927
보증금의 감소	283,036	209,866	73,650
유형자산의 처분	11,818	55,545	1,273
유형자산의 취득	-10,608,556	-2,373,885	-1,070,647
무형자산의 취득	-678,773	-265,108	-455,667
투자자산의 증가	0	-97,279	-1,050,000
파생상품거래로 인한 현금흐름	698,038	-5,669,034	210,252
III. 재무활동으로 인한 현금흐름	-25,220,887	54,503,271	17,569,560
단기차입금의 차입	20,673,249	28,312,499	28,997,382
단기차입금의 상환	-39,283,249	-11,043,617	-9,506,265
유동성장기부채의 상환	-3,116,600	-2,166,600	-816,967
주식선택권의 행사	0	0	249,996
전환사채의 발행	0	40,000,000	0
자기주식의 취득	-1,999,407	0	0
주식 발행 비용	0	-8,239	-1,749
리스부채의 감소	-2,644,880	-590,772	-234,945
배당금지급	0	0	-1,117,892
IV. 현금의 증가(감소)(I + II + III)	63,997,268	7,112,141	1,610,792
V. 기초현금및현금성자산	11,518,438	4,923,096	3,311,302
VI. 현금및현금성자산의 환율변동효과	-334,612	-516,798	1,002
VII. 당기말현금및현금성자산(IV + V + VI)	75,181,094	11,518,438	4,923,096

별도 재무상태표

(단위 : 백만원)

과 목	2021년	2022년	2023년
	(제19기)	(제20기)	(제21기)
회계처리기준	K-IFRS	K-IFRS	K-IFRS
외부감사인 (감사의견)	동원회계법인 (적정)	동원회계법인 (적정)	동원회계법인 (적정)
I. 유동자산	136,517	268,828	255,692
매출채권	35,338	43,791	46,953
재고자산	93,121	200,958	112,736
II. 비유동자산	41,686	52,436	64,053
유형자산	30,907	35,088	43,107
무형자산	826	525	612
기타비유동자산	9,953	16,823	20,334
자 산 총 계	178,203	321,264	319,745
I. 유동부채	106,472	222,457	239,435
매입채무	40,992	51,915	22,373
단기차입금	23,491	40,760	22,150
선수금	35,826	120,594	138,286
품질보증충당부채	2,957	5,047	10,714
전환사채	655	-	30,373
II. 비유동부채	19,917	42,559	6,557
전환사채	6,082	27,079	-
장기차입금	9,733	7,566	6,300
퇴직금충당부채	926	-	-
부 채 총 계	126,389	265,017	245,992
I. 자본금	5,742	6,141	6,141
II. 자본잉여금	39,985	28,295	26,295
III. 이익잉여금	6,087	21,811	41,317
자 본 총 계	51,814	56,247	73,753

별도 손익계산서

(단위 : 백만원)

과 목	2021년	2022년	2023년
	(제19기)	(제20기)	(제21기)
매출액	76,482	116,612	339,991
매출원가	75,844	112,670	301,379
매출총이익	638	3,942	38,612
판관비	14,667	13,967	15,049
급여	4,199	5,086	4,769
경상연구개발비	3,141	3,154	5,573
지급수수료	1,843	2,171	3,077
영업이익	- 14,029	- 10,025	23,563
영업외수익	5,862	8,783	9,234
영업외비용	3,886	19,900	9,339
경상이익	- 12,053	- 21,142	23,458
법인세등	- 3,974	- 5,767	3,664
당기순이익	- 8,079	- 15,375	19,794

별도 자본변동표

(단위 : 천원)

구분	자본			
	자본금	기타불입자본	이익잉여금	자본 합계
2022년 1월 1일 잔액	5,741,658	39,984,529	6,087,357	51,813,544
총포괄손익:				
당기순손실	0	0	-15,374,778	-15,374,778
순환정급여부채의 재측정요소	0	0	1,098,623	1,098,623
총포괄손익	0	0	-14,276,155	-14,276,155
소유주와의 거래:				
전환사채의 발행	0	9,474,416	0	9,474,416
전환사채의 전환	399,544	8,835,986	0	9,235,530
이익잉여금 이입	0	-30,000,000	30,000,000	0
소유주와의 거래 총액	399,544	-11,689,598	30,000,000	18,709,946
2022년 12월 31일 잔액	6,141,201	28,294,931	21,811,202	56,247,334
2023년 1월 1일 잔액	6,141,201	28,294,931	21,811,202	56,247,334
총포괄손익:				
당기순이익	0	0	19,792,502	19,792,502
순환정급여부채의 재측정요소	0	0	-287,045	-287,045
총포괄손익	0	0	19,505,457	19,505,457
소유주와의 거래:				
자기주식 취득	0	-1,999,407	0	-1,999,407
소유주와의 거래 총액	0	-1,999,407	0	-1,999,407
2023년 12월 31일 잔액	6,141,201	26,295,524	41,316,659	73,753,384

별도 현금흐름표

(단위 : 천원)

구분	제 21 기	제 20 기	제 19 기
I. 영업활동으로 인한 현금흐름	110,275,337	-36,018,954	-13,253,433
영업으로부터 창출된 현금흐름	111,176,240	-35,057,595	-11,542,823
이자의수취	583,783	209,389	21,091
이자의지급	-1,414,255	-1,358,014	-411,027
법인세의납부	-70,430	187,266	-1,320,673
II. 투자활동으로 인한 현금흐름	-21,348,476	-11,332,054	-2,832,182
단기금융상품의 순증감	-10,850,000	-1,700,000	52,700
장기성예금의 증가	-207,437	-158,390	-120,925
종속기업에 대한 투자자산의 취득	0	-3,180	-115,890
보증금의 증가	-327,632	-1,330,590	-356,927
보증금의 감소	283,036	209,866	73,650
유형자산의 처분	11,818	55,545	1,273
유형자산의 취득	-10,608,556	-2,373,885	-1,070,647
무형자산의 취득	-678,773	-97,279	-455,667
투자자산의 증가	0	-265,108	-1,050,000
파생상품거래로 인한 현금흐름	698,038	-5,669,034	210,252
III. 재무활동으로 인한 현금흐름	-25,216,318	54,505,172	17,569,560
단기차입금의 차입	20,673,249	28,312,499	28,997,382
단기차입금의 상환	-39,283,249	-11,043,617	-9,506,265
유동성장기부채의 상환	-3,116,600	-2,166,600	-816,967
주식선택권의 행사	0	0	249,996
전환사채의 발행	0	40,000,000	0
주식 발행 비용	0	-8,239	-1,749
자기주식의 취득	-1,999,407	0	0
리스부채의 감소	-2,640,311	-588,871	-234,945
배당금지급	0	0	-1,117,892
IV. 현금의 증가(감소)(I + II + III)	63,710,543	7,154,164	1,483,945
V. 기초현금및현금성자산	11,375,208	4,737,843	3,252,895
VI. 현금및현금성자산의 환율변동효과	-313,349	-516,798	1,002
VII. 당기말현금및현금성자산(IV + V + VI)	74,772,402	11,375,208	4,737,843

이익잉여금처분계산서

(단위 : 천원)

과 목	제21(당)기 (처분예정일: 2024년 3월 26일)		제20(당)기 (처분확정일: 2023년 3월 28일)	
	미처분이익잉여금		41,204,869	
전기이월미처분이익잉여금	21,699,413		35,975,568	
당기순이익	19,792,502		-15,374,778	
순확정급여부채의 재측정요소	-287,045		1,098,623	
이익잉여금처분액		-1,327,931		-
법정적립금	-120,721		-	
현금배당금	-1,207,210			
주당배당금(률)				-
보통주: 당기 100원(20%) 전기 0원(0%)				
차기이월미처분이익잉여금		39,876,938		21,699,413

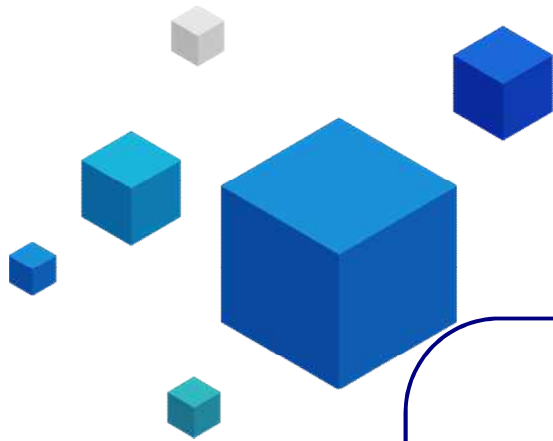

THANK YOU

주식회사 엠플러스 mPLUS Corp.

Homepage : <http://www.mplusi.co.kr>

본사 : 충청북도 청주시 흥덕구 옥산면 옥산산단로 27
Tel : 82-43-272-7079, Fax :82-43-272-7078

수원사무소 : 경기도 수원시 권선구 산업로 156번길 142-10
(수원베치밸리Ⅱ) A동 505호
Tel : 82-31-235-7079, Fax :82-31-235-3679

서울사무소 : 서울 영등포구 영등포로 150
생각공장당산 B동1413호
Tel : 82-2-6958-7012, Fax :82-2-6958-7013